



Cetofenid[®]

Solução oral 20mg/mL

Cetofenid[®]

cetoprofeno

APRESENTAÇÃO

Solução oral 20mg/mL

Embalagem contendo 1 frasco com 20mL.

USO ORAL

USO ADULTO E PEDIÁTRICO ACIMA DE 1 ANO.

COMPOSIÇÃO

Cada mL (20 gotas) da solução contém:

cetoprofeno.....20mg

Veículo q.s.p.....1mL

Excipientes: propilenoglicol, álcool etílico, sacarina sódica, caramelo C, ciclamato de sódio, aroma de caramelo, hidróxido de sódio, água de osmose reversa, metilparabeno e propilparabeno.

Cada gota equivale a 1mg de cetoprofeno.

INFORMAÇÕES AO PACIENTE

1. PARA QUE ESTE MEDICAMENTO É INDICADO?

Cetofenid[®] Gotas é um medicamento anti-inflamatório, analgésico e antitérmico, sendo indicado para o tratamento de inflamações e dores decorrentes de processos reumáticos (doenças que podem afetar músculos, articulações e esqueleto), traumatismos (lesão interna ou externa resultante de um agente externo) e de dores em geral.

2. COMO ESTE MEDICAMENTO FUNCIONA?

Cetofenid[®] Gotas tem como princípio ativo o cetoprofeno, de natureza não hormonal, que possui propriedades anti-inflamatória, antitérmica e analgésica.

O cetoprofeno inibe a agregação plaquetária (união das plaquetas umas às outras) e a formação de uma substância relacionada à inflamação chamada prostaglandinas, no entanto, seu exato mecanismo de ação para o efeito anti-inflamatório não é conhecido.

Cetofenid[®] Gotas é rápido e completamente absorvido pelo trato gastrointestinal. Os níveis máximos no plasma são obtidos dentro de 60 a 90 minutos após administração oral.

3. QUANDO NÃO DEVO USAR ESTE MEDICAMENTO?

Cetofenid[®] Gotas não deve ser utilizado nos seguintes casos:

-Pacientes com histórico de reações de hipersensibilidade (alergia ou intolerância) ao cetoprofeno, como crises asmáticas (doença pulmonar caracterizada pela contração das vias respiratórias ocasionando falta de ar) ou outros tipos de reações alérgicas ao cetoprofeno, ao

ácido acetilsalicílico ou a outros anti-inflamatórios não esteroidais – AINES (ex. diclofenaco, ibuprofeno, indometacina, naproxeno). Nestes pacientes foram relatados casos de reações anafiláticas severas (reação alérgica grave e imediata), raramente fatais (vide “Quais os males que este medicamento pode me causar”).

-Pacientes que já tiveram ou têm úlcera péptica/hemorrágica (lesão localizada no estômago e/ou intestino).

-Pacientes que já tiveram sangramento ou perfuração gastrointestinal (estômago e/ou intestino) relacionada ao uso de AINES.

-Pacientes com insuficiência severa (redução acentuada da função do órgão) do coração, do fígado ou dos rins.

-Mulheres no terceiro trimestre da gravidez.

Este medicamento é contraindicado para uso por pacientes com insuficiência do coração, do fígado ou dos rins severas, pacientes com histórico de reações de hipersensibilidade ao cetoprofeno, ao ácido acetilsalicílico ou a outros anti-inflamatórios não esteroidais – AINES e por pacientes que já tiveram ou têm úlcera péptica/hemorrágica.

Este medicamento é contraindicado para menores de 1 ano.

Este medicamento não deve ser utilizado por mulheres grávidas (3º trimestre gestacional) sem orientação médica ou do cirurgião-dentista.

Informe imediatamente seu médico ou cirurgião-dentista em caso de suspeita de gravidez.

4. O QUE DEVO SABER ANTES DE USAR ESTE MEDICAMENTO?

ADVERTÊNCIAS E PRECAUÇÕES

Embora os AINES possam ser requeridos para o alívio das complicações reumáticas que ocorrem devido ao *lúpus* eritematoso sistêmico (LES) (doença que apresenta manifestações na pele, coração, rins, articulações, entre outras), recomenda-se extrema cautela na sua utilização, uma vez que pacientes com LES podem apresentar predisposição à toxicidade por AINES no sistema nervoso central e/ou renal.

As reações adversas podem ser minimizadas através da administração da dose mínima eficaz e pelo menor tempo necessário para controle dos sintomas.

Reações gastrointestinais:

Converse com seu médico caso você também esteja usando medicamentos que possam aumentar o risco de sangramento ou úlcera, como corticosteroides orais, anticoagulantes como a varfarina, inibidores seletivos da recaptção de serotonina, agentes antiplaquetários como o ácido acetilsalicílico ou nicorandil (vide “Interações Medicamentosas”).

Sangramento, úlcera e perfuração gastrointestinais, que podem ser fatais, foram reportados com todos os AINES durante qualquer período do tratamento, com ou sem sintomas ou histórico de eventos gastrointestinais graves.

Reações cardiovasculares:

Estudos clínicos e dados epidemiológicos sugerem que o uso de AINES (exceto aspirina), particularmente em doses elevadas e em tratamentos de longo prazo, pode ser associado a um risco aumentado de eventos trombóticos arteriais (por exemplo, enfarte do miocárdio ou acidente vascular cerebral (derrame)).

Assim como para os demais AINES, deve-se ter cautela no uso de cetoprofeno em pacientes com hipertensão não controlada, insuficiência cardíaca congestiva, doença cardíaca isquêmica estabelecida (doença crônica ocasionada pela redução do fluxo sanguíneo ao

coração), doença arterial periférica (doença que acomete as artérias que estão mais longe do coração) e/ou doença cerebrovascular (derrame), bem como antes de iniciar um tratamento a longo prazo em pacientes com fatores de risco para doenças cardiovasculares (ex. hipertensão, hiperlipidemia (colesterol elevado), diabetes e em fumantes).

Um aumento do risco de eventos trombóticos arteriais tem sido relatado em pacientes tratados com AINES (exceto aspirina), para a dor perioperatória decorrente de cirurgia de revascularização do miocárdio (cirurgia para corrigir o fluxo sanguíneo do coração) (CRM).

Reações na pele:

Reações graves na pele, algumas fatais, incluindo dermatite esfoliativa (alteração da pele acompanhada de descamação), síndrome de *Stevens-Johnson* (forma grave de reação alérgica caracterizada por bolhas em mucosas e em grandes áreas do corpo) e necrólise epidérmica tóxica (quadro grave, em que uma grande extensão de pele começa a apresentar bolhas e evolui com áreas avermelhadas semelhante a uma grande queimadura), foram reportadas muito raramente com o uso de AINES. Existe um risco maior da ocorrência destas reações adversas no início do tratamento, na maioria dos casos ocorrendo no primeiro mês.

Assim como para os demais AINES, na presença de doença infecciosa, deve-se notar que as propriedades anti-inflamatória, analgésica e antitérmica do cetoprofeno podem mascarar os sinais habituais de progressão da infecção, como por exemplo, febre.

Converse com seu médico caso você apresente os testes de função do fígado anormais ou tenha histórico de doenças no fígado. As enzimas do fígado devem ser analisadas periodicamente, principalmente em um tratamento a longo prazo. Raros casos de icterícia (cor amarelada da pele e olhos) e hepatite foram reportados com o uso de cetoprofeno.

Se ocorrerem distúrbios visuais, tal como visão embaçada, o tratamento com cetoprofeno deve ser descontinuado.

Gravidez e amamentação

O uso de AINES pode prejudicar a fertilidade feminina e não é recomendado em mulheres que estão tentando engravidar.

Em mulheres com dificuldade de engravidar ou que estejam sob investigação de infertilidade, deve ser considerada a descontinuação do tratamento com AINES.

Durante o primeiro e segundo trimestres da gestação: como a segurança do cetoprofeno em mulheres grávidas não foi avaliada, seu uso deve ser evitado durante o primeiro e segundo trimestres da gravidez.

Durante o terceiro trimestre da gestação: todos os inibidores da síntese de prostaglandinas, inclusive o cetoprofeno, podem induzir toxicidade cardiopulmonar e renal no feto. No final da gravidez, pode ocorrer aumento do tempo de sangramento da mãe e do feto. Portanto, cetoprofeno é contraindicado durante o último trimestre da gravidez (vide “QUANDO NÃO DEVO USAR ESTE MEDICAMENTO?”).

Este medicamento não deve ser utilizado por mulheres grávidas (1º e 2º trimestres gestacionais) sem orientação médica ou do cirurgião-dentista.

Amamentação: Não existem dados disponíveis sobre a excreção de cetoprofeno no leite humano. O uso de cetoprofeno não é recomendado durante a amamentação.

Populações especiais

Pacientes Idosos

É aconselhável reduzir a dose inicial e manter o tratamento na dose mínima eficaz. Um ajuste posológico individual pode ser considerado somente após o desenvolvimento de boa

tolerância individual. A frequência das reações adversas aos AINES é maior em idosos, especialmente sangramento e perfuração gastrintestinais, os quais podem ser fatais.

Crianças

A segurança e eficácia do uso de Cetofenid® Gotas em crianças abaixo de 1 ano ainda não foram estabelecidas.

Outros grupos de risco

Converse com seu médico caso você tenha histórico de doença gastrintestinal (colite ulcerativa – inflamação do intestino grosso; doença de *Crohn* – doença inflamatória crônica que pode afetar qualquer parte do trato gastrintestinal), pois estas condições podem ser exacerbadas.

No início do tratamento, a função dos rins deve ser cuidadosamente monitorada pelo médico em pacientes com insuficiência cardíaca, cirrose (doença no fígado) e nefrose (doença dos rins), naqueles que fazem uso de diuréticos, ou em pacientes com insuficiência crônica dos rins, principalmente se estes pacientes são idosos. Nesses pacientes, a administração do cetoprofeno pode induzir a redução do fluxo sanguíneo nos rins e levar à descompensação (mau funcionamento) renal.

Deve-se ter cautela no uso de cetoprofeno em pacientes com histórico de hipertensão e/ou insuficiência cardíaca congestiva leve a moderada, uma vez que retenção de líquidos e edema (inchaço) foram relatados após a administração de AINES.

Aumento do risco de fibrilação atrial (tipo de arritmia cardíaca, na qual ritmo cardíaco é geralmente irregular e rápido) foi reportado em associação com o uso de AINES.

Pode ocorrer hiperpotassemia (nível alto de potássio no sangue), especialmente em pacientes com diabetes de base, insuficiência renal (redução da função dos rins) e/ou tratamento concomitante com agentes que promovem a hiperpotassemia (vide “Interações Medicamentosas”).

Os níveis de potássio devem ser monitorados sob estas circunstâncias.

Alterações na capacidade de dirigir veículos e operar máquinas

Pode ocorrer sonolência, tontura ou convulsão durante o tratamento com cetoprofeno. Caso estes sintomas ocorram você não deve dirigir veículos ou operar máquinas.

INTERAÇÕES MEDICAMENTOSAS

Associações medicamentosas não recomendadas

-Outros AINES incluindo inibidores seletivos da ciclo-oxigenase 2 (enzima relacionada à inflamação) e altas dosagens de salicilatos (substância relacionada ao ácido acetilsalicílico): aumento do risco de ulceração e sangramentos gastrintestinais.

-Álcool: risco de efeitos adversos gastrintestinais, incluindo ulceração ou hemorragia; pode aumentar o risco de toxicidade no fígado.

-Anticoagulantes (heparina e varfarina) e inibidores da agregação plaquetária (ex. ticlopidina e clopidogrel): aumento do risco de sangramento. Se o tratamento concomitante não puder ser evitado, o médico deverá realizar um cuidadoso monitoramento.

-Lítio: risco de aumento dos níveis de lítio no plasma, devido a diminuição da sua excreção pelos rins, podendo atingir níveis tóxicos. Se necessário, os níveis de lítio no plasma devem ser cuidadosamente monitorados pelo seu médico e a dosagem de lítio deve ser ajustada durante e após tratamento com AINES.

-Outros medicamentos fotossensibilizantes (medicamentos que causam sensibilidade à luz): pode causar efeitos fotossensibilizantes adicionais.

-Metotrexato em doses maiores do que 15mg/semana: aumento do risco de toxicidade hematológica (no sangue) do metotrexato, especialmente quando administrado em altas doses.

-Colchicina: aumenta o risco de ulceração ou hemorragia gastrintestinal e pode aumentar o risco de sangramento em outros locais que não sejam no trato gastrintestinal.

Associações medicamentosas que requerem precauções

-Categorias terapêuticas e medicamentos que podem promover hiperpotassemia (tais como, sais de potássio, diuréticos poupadores de potássio, inibidores da ECA e antagonistas da angiotensina II, AINEs, heparinas (de baixo peso molecular ou não fracionada), ciclosporina, tacrolimo e trimetoprima):

O risco de hiperpotassemia pode aumentar quando os medicamentos mencionados acima são administrados concomitantemente (vide “Advertências e Precauções”).

-Corticosteroides (ex. prednisona, prednisolona, dexametasona): aumento do risco de ulceração ou sangramento gastrintestinal (vide “Advertências e Precauções”).

-Diuréticos (ex. furosemida, hidroclorotiazida, clortalidona): pacientes utilizando diuréticos, particularmente os desidratados, apresentam maior risco de desenvolvimento de insuficiência renal devido a diminuição do fluxo sanguíneo nos rins. Portanto estes pacientes devem ser reidratados antes do início do tratamento concomitante e a função dos rins deve ser monitorada quando o tratamento for iniciado (vide “Advertências e Precauções”).

-Inibidores da ECA (enzima conversora da angiotensina (ex. captopril, enalapril, lisinopril) e antagonistas da angiotensina II (ex. irbesartana, losartana, valsartana): em pacientes com comprometimento da função dos rins (ex. pacientes desidratados ou pacientes idosos), a coadministração de um inibidor da ECA ou de um antagonista da angiotensina II e de um agente que inibe a ciclo-oxigenase (tipo de enzima) pode promover a deterioração da função dos rins, incluindo a possibilidade de insuficiência renal aguda.

-Metotrexato em doses menores do que 15mg/semana: converse com seu médico caso esteja tomando metotrexato devido a possibilidade de ocorrer alteração da função dos rins. Durante as primeiras semanas de tratamento concomitante, a contagem sanguínea completa (hemograma) deve ser monitorada uma vez por semana pelo seu médico. Se houver qualquer alteração da função dos rins ou se for um paciente idoso, o monitoramento deve ser realizado com maior frequência.

-Pentoxifilina: converse com seu médico caso esteja tomando pentoxifilina, devido ao aumento do risco de sangramento. É necessário realizar monitoramento clínico e do tempo de sangramento com maior frequência.

-Tenofovir: a administração concomitante de fumarato de tenofovir disoproxil e AINES pode aumentar o risco de insuficiência renal.

-Nicorandil: em pacientes recebendo concomitantemente nicorandil e AINEs há um aumento no risco de complicações severas, tais como ulceração gastrintestinal, perfuração e hemorragia (vide “Advertências e Precauções”).

-Glicosídeos cardíacos: a interação farmacocinética entre o cetoprofeno e a digoxina não foi demonstrada. No entanto, recomenda-se cautela, em particular em pacientes com insuficiência renal, uma vez que os AINEs podem reduzir a função renal e diminuir o *clearance* renal dos glicosídeos cardíacos.

-Ciclosporina: aumento do risco de nefrotoxicidade (toxicidade nos rins).

-Tacrolimo: aumento do risco de nefrotoxicidade.

Associações medicamentosas a serem consideradas

-Agentes anti-hipertensivos tais como betabloqueadores (ex. propranolol, atenolol, metoprolol), inibidores da ECA, diuréticos: risco de redução do efeito anti-hipertensivo.

-Trombolíticos: aumento do risco de sangramento.

-Probenecida: a administração concomitante com probenecida pode reduzir acentuadamente a eliminação do cetoprofeno do plasma (*clearance*).

-Inibidores seletivos da recaptação de serotonina (ex. fluoxetina, paroxetina, sertralina): aumento do risco de sangramento gastrointestinal.

Alimentos

O uso concomitante com alimentos pode retardar a absorção do cetoprofeno, entretanto não foram observadas interações clinicamente significativas.

Exames de laboratório

O uso de cetoprofeno pode interferir na determinação de albumina urinária, sais biliares, 17-cetosteroides e 17- hidrocorticosteroides que se baseiam na precipitação ácida ou em reação colorimétrica dos grupos carbonil.

Informe ao seu médico ou cirurgião-dentista se você está fazendo uso de algum outro medicamento.

Não use medicamento sem o conhecimento do seu médico. Pode ser perigoso para a sua saúde.

Este medicamento não deve ser administrado diretamente na boca. Ele deve ser sempre diluído em um pouco de água.

5. ONDE, COMO E POR QUANTO TEMPO POSSO GUARDAR ESTE MEDICAMENTO?

CONSERVAR EM TEMPERATURA AMBIENTE (15 A 30°C). PROTEGER DA LUZ E UMIDADE.

Número de lote e datas de fabricação e validade: vide embalagem.

Não use medicamento com o prazo de validade vencido. Guarde-o em sua embalagem original.

Características do medicamento: Solução límpida de cor âmbar com aroma e sabor de caramelo.

Antes de usar, observe o aspecto do medicamento.

Caso ele esteja no prazo de validade e você observe alguma mudança no aspecto, consulte o farmacêutico para saber se poderá utilizá-lo.

Todo medicamento deve ser mantido fora do alcance das crianças.

6. COMO DEVO USAR ESTE MEDICAMENTO?

As gotas deverão ser dissolvidas em quantidade suficiente de água filtrada e tomadas por via oral.

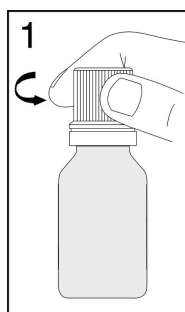

1- Coloque o frasco na posição vertical com a tampa para o lado de cima, gire-a até romper o lacre.

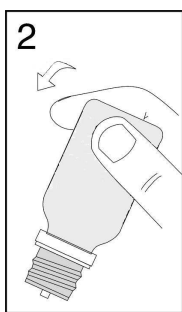

2- Virar o frasco.

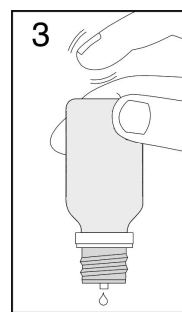

3- Com o conta-gotas para o lado de baixo, bata levemente com o dedo no fundo do frasco para iniciar o gotejamento (1 gota = 1mg de cetoprofeno / 20 gotas = 1mL).

Uso em crianças:

Acima de 1 ano: 1 gota por kg de peso, a cada 6 ou 8 horas.

7 a 11 anos: 25 gotas, a cada 6 ou 8 horas.

Uso adulto:

50 gotas a cada 6 ou 8 horas.

Dose máxima diária recomendada: 300mg (300 gotas).

Populações especiais:

-Crianças: A segurança e eficácia do uso de Cetofenid[®] Gotas em crianças abaixo de 1 ano ainda não foram estabelecidas.

-Pacientes com insuficiência dos rins e idosos: é aconselhável reduzir a dose inicial e manter estes pacientes com a menor dose eficaz. Um ajuste posológico individual deve ser considerado pelo seu médico somente após ter apurado boa tolerância individual (vide “Advertência e Precauções”).

-Pacientes com insuficiência do fígado: estes pacientes devem ser cuidadosamente monitorados e deve-se manter a menor dose eficaz diária (vide “Advertência e Precauções”). Não há estudos dos efeitos de Cetofenid[®] Gotas administrado por vias não recomendadas. Portanto, por segurança e para garantir a eficácia deste medicamento, a administração deve ser somente por via oral, conforme recomendado pelo médico.

Siga a orientação do seu médico, respeitando sempre os horários, as doses e a duração do tratamento. Não interrompa o tratamento sem o conhecimento do seu médico.

7. O QUE DEVO FAZER QUANDO EU ME ESQUECER DE USAR ESTE MEDICAMENTO?

Caso esqueça de administrar uma dose, administre-a assim que possível. No entanto, se estiver próximo do horário da dose seguinte, ele deverá esperar por este horário, respeitando sempre o intervalo determinado pela posologia. Nunca devem ser administradas duas doses ao mesmo tempo.

Em caso de dúvidas, procure orientação do farmacêutico ou de seu médico, ou cirurgião-dentista.

8. QUAIS OS MALES QUE ESTE MEDICAMENTO PODE ME CAUSAR?

Reação muito comum (ocorre em mais de 10% dos pacientes que utilizam este medicamento).

Reação comum (ocorre entre 1% e 10% dos pacientes que utilizam este medicamento).

Reação incomum (ocorre entre 0,1% e 1% dos pacientes que utilizam este medicamento).

Reação rara (ocorre entre 0,01% e 0,1% dos pacientes que utilizam este medicamento).

Reação muito rara (ocorre em menos de 0,01% dos pacientes que utilizam este medicamento).

Reação desconhecida (não pode ser estimada a partir dos dados disponíveis).

A lista a seguir de reações adversas está relacionada a eventos apresentados com o uso de cetoprofeno no tratamento de condições agudas ou crônicas:

Foram relatadas reações de hipersensibilidade, diarreia e vômitos em estudos clínicos realizados com bebês e crianças.

Distúrbios no sistema sanguíneo e linfático:

-Rara: anemia hemorrágica (anemia devido a sangramento).

-Desconhecida: agranulocitose (diminuição acentuada na contagem de células brancas do sangue), trombocitopenia (diminuição no número de plaquetas sanguíneas), aplasia medular (disfunção da medula óssea que leva a alteração na formação de células sanguíneas), anemia hemolítica (diminuição do número de glóbulos vermelhos do sangue em decorrência da destruição prematura dos mesmos), leucopenia (redução dos glóbulos brancos no sangue).

Distúrbios no sistema imune:

-Desconhecida: reações anafiláticas, incluindo choque.

Distúrbios psiquiátricos:

-Desconhecida: depressão, alucinação, confusão, distúrbios de humor.

Distúrbios no sistema nervoso:

-Incomum: dor de cabeça, vertigem e sonolência.

-Rara: parestesia (sensação anormal como ardor, formigamento e coceira, percebidos na pele e sem motivo aparente).

-Desconhecida: meningite asséptica (inflamação nas membranas e tecidos que envolvem o cérebro sem causa infecciosa), convulsões (contrações e relaxamentos musculares involuntários), disgeusia (alteração ou diminuição do paladar), vertigem (tortura).

Distúrbios visuais:

-Rara: visão embaçada, tal como visão borrada (vide “Advertências e Precauções”).

Distúrbios auditivos e do labirinto:

-Rara: zumbidos.

Distúrbios cardíacos:

-Desconhecida: exacerbação da insuficiência cardíaca, fibrilação atrial (tipo de arritmia cardíaca, na qual ritmo cardíaco é geralmente irregular e rápido).

Distúrbios vasculares:

-Desconhecida: hipertensão (pressão arterial elevada), vasodilatação (aumento do calibre dos vasos sanguíneos), vasculite (inflamação na parede do vaso sanguíneo), incluindo vasculite leucocitoclástica (um tipo específico de inflamação da parede do vaso sanguíneo).

Distúrbios respiratórios, torácicos e mediastinais:

-Rara: asma (doença pulmonar caracterizada pela contração das vias respiratórias ocasionando falta de ar)

-Desconhecida: broncoespasmo (contração dos brônquios levando a chiado no peito), principalmente em pacientes com hipersensibilidade conhecida ao ácido acetilsalicílico e/ou a outros AINES.

Distúrbios gastrintestinais:

-Comum: dispepsia (má digestão), náusea, dor abdominal, vômito.

-Incomum: constipação (prisão de ventre), diarreia, flatulência (excesso de gases no estômago ou intestinos) e gastrite (inflamação do estômago).

-Rara: estomatite (inflamação da mucosa da boca), úlcera péptica.

-Desconhecida: exacerbação da colite e doença de *Crohn*, hemorragia e perfuração gastrintestinais, pancreatite (inflamação do pâncreas).

Distúrbios hepatobiliares:

-Rara: hepatite, aumento das transaminases (enzima presente nas células do fígado).

Distúrbios cutâneos e subcutâneos:

-Incomum: erupção cutânea (*rash*), prurido (coceira),
-Desconhecida: reação de fotossensibilidade (sensibilidade exagerada da pele à luz), alopecia (perda de cabelo e pelos), urticária (erupção na pele, geralmente de origem alérgica, que causa coceira), angioedema (inchaço em região subcutânea ou em mucosas, geralmente de origem alérgica), erupções bolhosas incluindo síndrome de *Stevens-Johnson*, necrólise epidérmica tóxica e pustulose exantematosa aguda generalizada, que são tipos distintos de reações bolhosas da pele.

Distúrbios renais e urinários:

-Desconhecida: insuficiência aguda dos rins, nefrite túbulo-intersticial (um tipo de inflamação nos rins), síndrome nefrótica (condição grave caracterizada por presença de proteína na urina) e anormalidade nos testes de função renal.

Distúrbios gerais:

-Incomum: edema (inchaço).

Distúrbios do metabolismo e nutrição

-Desconhecida: hiponatremia (redução dos níveis de sódio no sangue), hiperpotassemia (nível alto de potássio no sangue), (vide “Advertência e Precauções” e “Interações Medicamentosas”).

Investigações:

-Rara: ganho de peso.

Informe ao seu médico, cirurgião-dentista ou farmacêutico o aparecimento de reações indesejáveis pelo uso do medicamento. Informe também a empresa através do seu serviço de atendimento.

9. O QUE FAZER SE ALGUÉM USAR UMA QUANTIDADE MAIOR DO QUE A INDICADA DESTE MEDICAMENTO?

Sintomas

Casos de superdose foram relatados com doses de até 2,5g de cetoprofeno. A grande maioria dos sintomas observados foram benignos e limitados à letargia (estado geral de lentidão, desatenção ou desinteresse, com um quadro de cansaço, dificuldade de concentração e realização de simples tarefas), sonolência, náusea, vômito e dor no estômago.

Tratamento

Não existe nenhum antídoto específico para superdose com cetoprofeno. Em caso de suspeita de superdose, lavagem gástrica é recomendada e tratamentos sintomáticos e de suporte devem ser instituídos para compensar a desidratação, monitorar a excreção urinária e corrigir a acidose, se presente.

Se ocorrer insuficiência renal, hemodiálise pode ser útil para remover o fármaco circulante.

Em caso de uso de grande quantidade deste medicamento, procure rapidamente socorro médico e leve a embalagem ou bula do medicamento, se possível. Ligue para 0800 722 6001, se você precisar de mais orientações.

DIZERES LEGAIS

M.S. nº 1.0370.0554

Farm. Resp.: Andreia Cavalcante Silva

CRF-GO nº 2.659



LABORATÓRIO
TEUTO BRASILEIRO S/A.

CNPJ – 17.159.229/0001 -76
VP 7-D Módulo 11 Qd. 13 – DAIA
CEP 75132-140 – Anápolis – GO
Indústria Brasileira

VENDA SOB PRESCRIÇÃO MÉDICA.



HISTÓRICO DE ALTERAÇÕES DE BULA

Dados da submissão eletrônica			Dados da petição/notificação que altera bula				Dados das alterações de bulas		
Data do expediente	Nº. do expediente	Assunto	Data do expediente	Nº. do expediente	Assunto	Data de aprovação	Itens de bula	Versões (VP/VPS)	Apresentações relacionadas
19/07/2013	0585933/13-6	10457 - SIMILAR – Inclusão Inicial de Texto de Bula - RDC – 60/12	19/07/2013	0585933/13-6	10457 - SIMILAR – Inclusão Inicial de Texto de Bula - RDC – 60/12	19/07/2013	Versão inicial	VP	-20mg/mL sol or ct fr vd amb got x 20mL.
30/12/2013	1086392/13-3	10450 - SIMILAR – Notificação de Alteração de Texto de Bula – RDC – 60/12	30/12/2013	1086392/13-3	10450 - SIMILAR – Notificação de Alteração de Texto de Bula – RDC – 60/12	30/12/2013	Identificação Medicamento	VP	-20mg/mL sol or ct fr vd amb got x 20mL.
06/10/2014	0882699/14-4	10450 - SIMILAR – Notificação de Alteração de Texto de Bula – RDC – 60/12	06/10/2014	0882699/14-4	10450 - SIMILAR – Notificação de Alteração de Texto de Bula – RDC – 60/12	06/10/2014	3. quando não devo usar este medicamento? 4. O que devo saber antes de usar este medicamento? 8. Quais os males que este medicamento pode me causar? 9. O que fazer se alguém usar uma quantidade maior do que a indicada deste medicamento?	VP	-20mg/mL sol or ct fr vd amb got x 20mL.
23/04/2015	0350447/15-6	10450 - SIMILAR – Notificação de Alteração de Texto de Bula – RDC – 60/12	23/04/2015	0350447/15-6	10450 - SIMILAR – Notificação de Alteração de Texto de Bula – RDC – 60/12	23/04/2015	Dizeres Legais	VP	-20mg/mL sol or ct fr vd amb got x 20mL.

24/02/2016	1297251/16-7	10450 - SIMILAR – Notificação de Alteração de Texto de Bula – RDC – 60/12	24/02/2016	1297251/16-7	10450 - SIMILAR – Notificação de Alteração de Texto de Bula – RDC – 60/12	24/02/2016	4. O que devo saber antes de usar este medicamento? 8. Quais os males que este medicamento pode me causar?	VP	-20mg/mL sol or ct fr vd amb got x 20mL.
25/08/2016	2217598/16-9	10450 - SIMILAR – Notificação de Alteração de Texto de Bula – RDC – 60/12	25/08/2016	2217598/16-9	10450 - SIMILAR – Notificação de Alteração de Texto de Bula – RDC – 60/12	25/08/2016	1. Para que este medicamento é indicado? 3. Quando não devo usar este medicamento? 4. O que devo saber antes de usar este medicamento? 5. Onde, como e por quanto tempo posso guardar este medicamento? 6. Como devo usar este medicamento? 8. Quais os males que este medicamento pode me causar?	VP	-20mg/mL sol or ct fr vd amb got x 20mL.
25/10/2016	-	10450 - SIMILAR – Notificação de Alteração de Texto de Bula – RDC – 60/12	25/10/2016	-	10450 - SIMILAR – Notificação de Alteração de Texto de Bula – RDC – 60/12	25/10/2016	4. O que devo saber antes de usar este medicamento? 8. Quais os males que este medicamento pode me causar?	VP	-20mg/mL sol or ct fr vd amb got x 20mL.



Cetofenid[®]

Gel 25mg/g



Cetofenid[®]

cetoprofeno

APRESENTAÇÃO

Gel 25mg/g

Embalagem contendo 1 bisnaga com 30g.

USO TÓPICO

USO ADULTO

COMPOSIÇÃO

Cada grama do gel contém:

cetoprofeno.....25mg

Excipiente q.s.p.....1g

Excipientes: carbopol, álcool etílico, propilenoglicol, trolamina, essência lavanda, metilparabeno, propilparabeno e água de osmose reversa.

INFORMAÇÕES AO PACIENTE

1. PARA QUE ESTE MEDICAMENTO É INDICADO?

Cetofenid[®] Gel é um medicamento indicado para o tratamento da dor muscular e/ou articular como lombalgia /dor lombar baixa, torcicolo (dor no pescoço), contusões (batidas), entorses (torção), tendinites (inflamação dos tendões), distensões/distensões musculares, lesões leves decorrentes da prática esportiva.

2. COMO ESTE MEDICAMENTO FUNCIONA?

Cetofenid[®] Gel tem como princípio ativo o cetoprofeno, de natureza não esteroideal, com propriedades anti-inflamatória e analgésica, sendo indicado no tratamento tópico (sobre a pele) de inflamações e dores em geral.

O cetoprofeno inibe a agregação plaquetária (união das plaquetas umas às outras) e a formação de uma substância relacionada à inflamação chamada prostaglandina, no entanto, seu exato mecanismo de ação não é conhecido.

Devido à sua formulação, Cetofenid[®] Gel é transparente, não oleoso, que se espalha com facilidade na pele, permitindo uma rápida absorção do cetoprofeno.

3. QUANDO NÃO DEVO USAR ESTE MEDICAMENTO?

Cetofenid[®] Gel não deve ser usado em pacientes com:

- pacientes com histórico de reações de hipersensibilidade conhecida (alergia ou intolerância) ao cetoprofeno, fenofibrato, ácido tiaprofêncio, ácido acetilsalicílico ou outros AINES tais como sintomas de asma (falta de ar e chiado no peito), rinite alérgica (quadro

alérgico que causa inflamação da mucosa do nariz caracterizada por coceira, aumento de secreção e obstrução da narina) ou urticária (erupção na pele, geralmente de origem alérgica que causa coceira).

- histórico de hipersensibilidade a qualquer componente da formulação;
- histórico de reações de fotossensibilidade (sensibilidade exagerada da pele à luz);
- histórico de reações cutâneas ao cetoprofeno, ácido tiaprofênico, fenofibrato, bloqueadores UV (bloqueadores solares) e perfumes.
- mulheres no terceiro trimestre de gravidez

Cetofenid[®] Gel não deve ser utilizado sobre alterações de pele de causa alérgica, inflamatória ou infecciosa, como eczema (inflamação da pele que pode apresentar vermelhidão, inchaço, bolhas, crostas, descamação, coceira e ardência) ou acne; ou em pele infeccionada ou feridas expostas.

Não utilize Cetofenid[®] Gel se você não puder evitar a exposição solar, mesmo em dias nublados, nem a exposição à luz UV artificial, durante o tratamento e por 2 semanas após o seu término (vide “O QUE DEVO SABER ANTES DE USAR ESTE MEDICAMENTO”).

Este medicamento é contraindicado na faixa etária pediátrica .

Este medicamento não deve ser utilizado por mulheres grávidas (3º trimestre gestacional) sem orientação médica ou do cirurgião-dentista.

Informe imediatamente seu médico ou cirurgião-dentista em caso de suspeita de gravidez.

4. O QUE DEVO SABER ANTES DE USAR ESTE MEDICAMENTO?

ADVERTÊNCIAS E PRECAUÇÕES

Não utilizar Cetofenid[®] Gel em curativos oclusivos (fechados).

Você deve tomar cuidado com os olhos quando utilizar Cetofenid[®] Gel. Evite que o produto entre em contato com as membranas mucosas dos olhos.

Você deve proteger a região tratada, mantendo-a coberta por roupas sempre que estiver ao ar livre, mesmo que não haja exposição direta ao sol. Isto deve ser feito durante o período de tratamento e duas semanas após o seu término, a fim de evitar reações de fotossensibilidade (reações que podem ocorrer após o uso do produto devido à exposição ao sol).

Você deve realizar uma lavagem cuidadosa e prolongada das mãos após cada uso de Cetofenid[®] Gel.

Gravidez e amamentação

Na ausência de experiência clínica com a forma farmacêutica gel, assim toma-se como referência as formas sistêmicas (comprimidos, cápsulas e injetáveis):

Durante o primeiro e segundo trimestres da gravidez: uma vez que a segurança do cetoprofeno em mulheres grávidas não foi avaliada, seu uso deve ser evitado durante o primeiro e segundo trimestres da gravidez.

Durante o terceiro trimestre da gravidez: todo inibidor da síntese de prostaglandinas, inclusive o cetoprofeno, pode ser tóxico para o sistema cardiopulmonar e renal no feto. No final da gravidez pode ocorrer aumento do tempo de sangramento da mãe e do feto. Portanto, cetoprofeno é contraindicado durante o último trimestre de gravidez (vide “QUANDO NÃO DEVO USAR ESTE MEDICAMENTO?”).

Este medicamento não deve ser utilizado por mulheres grávidas (1º e 2º trimestre gestacional) sem orientação médica ou do cirurgião-dentista.

Amamentação: Não existem dados disponíveis sobre a excreção de cetoprofeno no leite humano. O uso de cetoprofeno não é recomendado durante a amamentação.

Populações especiais

Pacientes idosos

A absorção do cetoprofeno não é modificada; há aumento da meia-vida (3 horas) e diminuição da depuração plasmática e renal.

Crianças

A segurança e eficácia de Cetofenid® Gel em crianças ainda não foram estabelecidas.

Outros grupos de risco

Pacientes com comprometimentos cardíaco (do coração), hepático (do fígado) ou renal (dos rins) devem utilizar Cetofenid® Gel com cautela. Foram relatados casos isolados de reações adversas sistêmicas (que podem acontecer em outra área do corpo que não é onde o gel foi aplicado), principalmente nos rins.

Sensibilidade cruzada

Devido às reações cruzadas, Cetofenid® Gel não deve ser utilizado por pacientes que apresentaram reações de hipersensibilidade tais como: crises de asma, rinite alérgica ou urticária a outras formulações de cetoprofeno ou a outros agentes anti-inflamatórios não esteroidais ou ao ácido acetilsalicílico.

INTERAÇÕES MEDICAMENTOSAS

Considerando que as concentrações plasmáticas são baixas após aplicação tópica do cetoprofeno, é improvável que ocorra interação de Cetofenid® Gel com outros medicamentos.

O tratamento deve ser descontinuado imediatamente caso você apresente reações na pele, incluindo reações cutâneas após coaplicação com produtos contendo octocrileno (tais como alguns filtros solares, produtos cosméticos e de higiene).

Interferência em exames de laboratório

Não há dados disponíveis até o momento sobre a interferência de cetoprofeno em exames laboratoriais.

Informe ao seu médico ou cirurgião-dentista se você está fazendo uso de algum outro medicamento.

Não use medicamento sem o conhecimento do seu médico. Pode ser perigoso para a sua saúde.

5. ONDE, COMO E POR QUANTO TEMPO POSSO GUARDAR ESTE MEDICAMENTO?

DURANTE O CONSUMO ESTE PRODUTO DEVE SER MANTIDO NO CARTUCHO DE CARTOLINA, CONSERVADO EM TEMPERATURA AMBIENTE (15 A 30°C). PROTEGER DA LUZ E UMIDADE.

Número de lote e datas de fabricação e validade: vide embalagem.

Não use medicamento com o prazo de validade vencido. Guarde-o em sua embalagem original.

Características do medicamento: Gel homogêneo incolor, translúcido a levemente opaco com odor característico de lavanda.

Antes de usar, observe o aspecto do medicamento.

Caso ele esteja no prazo de validade e você observe alguma mudança no aspecto, consulte o farmacêutico para saber se poderá utilizá-lo.

Todo medicamento deve ser mantido fora do alcance das crianças.

6. COMO DEVO USAR ESTE MEDICAMENTO?

Cetofenid[®] Gel deve ser aplicado sobre o local dolorido ou inflamado, 2 a 3 vezes ao dia, massageando levemente por alguns minutos.

A quantidade de gel deve ser ajustada para que possa cobrir a área afetada.

A dose diária total não deve exceder 15g por dia (7,5 gramas correspondem a aproximadamente 14cm de gel).

A duração do tratamento não deve exceder uma semana.

A bisnaga deve ser fechada após o uso.

A lavagem prolongada e cuidadosa das mãos deve ser realizada após cada uso de Cetofenid[®] Gel.

Não há estudos dos efeitos de Cetofenid[®] Gel administrado por vias não recomendadas. Portanto, por segurança e para garantir a eficácia deste medicamento, a administração deve ser somente por via tópica, conforme recomendado pelo médico.

Siga a orientação do seu médico, respeitando sempre os horários, as doses e a duração do tratamento. Não interrompa o tratamento sem o conhecimento do seu médico.

7. O QUE DEVO FAZER QUANDO EU ME ESQUECER DE USAR ESTE MEDICAMENTO?

Caso esqueça de administrar uma dose, administre-a assim que possível. No entanto, se estiver próximo do horário da dose seguinte, espere por este horário, respeitando sempre o intervalo determinado pela posologia. Nunca devem ser administradas duas doses ao mesmo tempo.

Em caso de dúvidas, procure orientação do farmacêutico ou de seu médico, ou cirurgião-dentista.

8. QUAIS OS MALES QUE ESTE MEDICAMENTO PODE ME CAUSAR?

Reação muito comum (ocorre em mais de 10% dos pacientes que utilizam este medicamento).

Reação comum (ocorre entre 1% e 10% dos pacientes que utilizam este medicamento).

Reação incomum (ocorre entre 0,1% e 1% dos pacientes que utilizam este medicamento).

Reação rara (ocorre entre 0,01% e 0,1% dos pacientes que utilizam este medicamento).

Reação muito rara (ocorre em menos de 0,01% dos pacientes que utilizam este medicamento).

Reação desconhecida (não é possível ser estimada a partir dos dados disponíveis).

Distúrbios do Sistema Imune:

Desconhecida: choque anafilático (reação alérgica grave), angioedema (inchaço em região subcutânea ou em mucosas, geralmente de origem alérgica), reações de hipersensibilidade (alergia ou intolerância).

Distúrbios Gastrointestinais:

Embora os níveis plasmáticos após administração de cetoprofeno gel sejam bem mais baixos do que aqueles observados após administração oral, efeitos colaterais gastrointestinais sistêmicos [tais como náusea (enjoo), dor abdominal, vômito e flatulência (excesso de gases no estômago ou intestinos)] são possíveis em raras circunstâncias, dependendo da quantidade de gel aplicada, e da aplicação de gel em uma ampla área da pele.

Incomum: náusea (enjoo).

Desconhecida: dor abdominal, vômito e flatulência (excesso de gases no estômago ou intestinos).

Distúrbios de Pele e Tecidos Subcutâneos:

Comum a rara: eritema (vermelhidão), prurido (coceira) e eczema (inflamação da pele na qual ela fica vermelha, escamosa e algumas vezes com rachaduras e pequenas bolhas).

Rara: reações de fotossensibilidade, dermatite bolhosa (inflamação da pele com aparecimento de bolhas) e urticária (erupção na pele, geralmente de origem alérgica que causa coceira).

Foram relatadas reações cutâneas (na pele) localizadas que podem ultrapassar o local de aplicação.

Desconhecida: sensação de queimação.

Distúrbios Renais e Urinários:

Muito rara: casos de agravamento de insuficiência renal (redução grave da função dos rins).

Informe ao seu médico, cirurgião-dentista ou farmacêutico o aparecimento de reações indesejáveis pelo uso do medicamento. Informe também a empresa através do seu serviço de atendimento.

9. O QUE FAZER SE ALGUÉM USAR UMA QUANTIDADE MAIOR DO QUE A INDICADA DESTE MEDICAMENTO?

Em caso de superdose acidental, procure imediatamente atendimento médico de emergência.

Sintomas

A ocorrência de superdose por via de administração tópica é improvável. Em caso de ingestão acidental, o gel pode causar reações adversas sistêmicas (reações indesejáveis no corpo inteiro), dependendo da quantidade ingerida.

Tratamento

Se ocorrerem reações adversas sistêmicas, o tratamento deve ser sintomático e de suporte de acordo com o tratamento para superdose com formas orais de anti-inflamatórios.

Em caso de uso de grande quantidade deste medicamento, procure rapidamente socorro médico e leve a embalagem ou bula do medicamento, se possível. Ligue para 0800 722 6001, se você precisar de mais orientações.

DIZERES LEGAIS

M.S. nº 1.0370.0554

Farm. Resp.: Andreia Cavalcante Silva

CRF-GO nº 2.659



**LABORATÓRIO
TEUTO BRASILEIRO S/A.**

CNPJ – 17.159.229/0001 -76
VP 7-D Módulo 11 Qd. 13 – DAIA
CEP 75132-140 – Anápolis – GO
Indústria Brasileira



VENDA SOB PRESCRIÇÃO MÉDICA.

HISTÓRICO DE ALTERAÇÕES DE BULA

Dados da submissão eletrônica			Dados da petição/notificação que altera bula				Dados das alterações de bulas		
Data do expediente	Nº. do expediente	Assunto	Data do expediente	Nº. do expediente	Assunto	Data de aprovação	Itens de bula	Versões (VP/VPS)	Apresentações relacionadas
06/10/2014	0882699/14-4	10450 - SIMILAR – Notificação de Alteração de Texto de Bula – RDC – 60/12	06/10/2014	0882699/14-4	10450 - SIMILAR – Notificação de Alteração de Texto de Bula – RDC – 60/12	06/10/2014	Versão inicial	VP	-25mg/g gel ct bg al x 30g.